

From: [REDACTED]
Sent: Fri, 25 Nov 2022 20:55:52 +0100
To: Land By og Kultur-Fællespostkasse
Cc: [REDACTED]
Subject: "Ideer og forslag til solcelleprojekt nord for Videbæk"
Attachments: Videbæk nord, høringsvar, 25.11.22.docx

VÆR OPMÆRKSOM - DETTE ER EN EKSTERN MAIL !

Hvis denne mail kommer fra en kollega i RSKS, kan den være forfalsket. Vær generelt meget opmærksom på links og vedhæftede filer. Tryk her for at få mere information - <https://intranet.rsk.dk/feedentry/157267>

Til Ringkøbing-Skjern Kommune

DN har bemærkninger og forslag til ændringer som beskrevet i vedhæftede brev til kommunen.

M.v.h.

[REDACTED]
DN Ringkøbing-Skjern

Til Ringkøbing-Skjern Kommune

Angående solcelleprojekt nord for Videbæk

DN har flg. bemærkninger og forslag til ændringer:

Område A.

Ingen bemærkninger bortset fra, at området evt. kan udvides mod øst til læbæltet ca. 500 meter øst for kommunevejen, se område B.

Område B.

Området bør ikke udlægges til solcelleanlæg, da arealerne i den østlige og sydlige del er kuperede med store landskabeligt værdifulde bakker ned mod Videbæk Mose mod øst og slugt mod syd, samt omfatter et beskyttet område omkring et fortidsminde.

Det foreslås, at området erstattes af en udvidelse af område A.

Område C.

Ingen bemærkninger, bortset fra at området evt. kan udvides mod øst og syd.

Område D.

Området bør afgrænses mod nord langs Knivsbæk med et 20 meter bredt bælte syd for de beskyttede arealer beplantet med hjemmehørende arter af buske og træer, som kan vokse op og afskærme solcelleanlægget.

Afgrænsningen af den østlige del mod syd bør afgrænses i en afstand af 5 meter fra det NV-SØ gående beskyttede dige og en 10 meter bred afskærmende beplantning nord herfor og fortsættes mod øst til kommunevejen. (Diget har sandsynligvis hængt sammen med det beskyttede dige øst for kommunevejen, som dog ser ud til at være fjernet, men bør gendannes).

Den østlige del af matr. 3o med de beskyttede arealer og matr. 3go bør udgå af projektet.

Det bør undersøges om der flere §3 beskyttede arealer syd for Knivsbæk end registreret på Miljøportalen.

Alle områder bør derudover afskærms med 10 meter brede bæltter beplantede med hjemmehørende arter af buske og træer.

M.v.h.

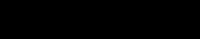
DN Ringkøbing-Skjern

From: Ribe Stift
Sent: Thu, 15 Dec 2022 12:02:08 +0100
To: Land By og Kultur-Fællespostkasse
Cc: Skjern Provsti; Videbæk Sogns Menighedsråd (8769); Brejning Sogns Menighedsråd (8755); gr@ra.dk; Sussie Glud Viig
Subject: Til Ringkøbing-Skjern Kommune, Høringssvar vedr. indkaldelse af idéer og forslag, solcellepark nord for Videbæk (STPR F2: 2201667)
Attachments: Høringssvar vedr. indkaldelse af idéer og forslag, solcellepark nord for Videbæk.pdf, 221208 Væggerskilde Kirke, solcellepark.pdf, Signaturbevis.txt

VÆR OPMÆRKSOM - DETTE ER EN EKSTERN MAIL !

Hvis denne mail kommer fra en kollega i RSKK, kan den være forfalsket. Vær generelt meget opmærksom på links og vedhæftede filer. Tryk her for at få mere information - <https://intranet.rskk.dk/feedentry/157267>

Til Land, By, og Kultur,
Att. Thomas Gad.

Hermed Ribe Stifts høringssvar vedrørende indkaldelse af idéer og forslag, solcellepark nord for Videbæk, Ringkøbing-Skjern Kommune
Se venligst vedhæftede.

Med venlig hilsen

Ioana Nitu
Stiftsmedarbejder
Ribe Stift



Korsbrødregade 7
DK- 6760 Ribe.
direkte tlf. 40 10 04 78
mail: ion@km.dk

[Læs om hvordan Ribe Stift behandler dine persondata](#)



Ringkøbing-Skjern Kommune
Land, By, og Kultur,
E-mail: land.by.kultur@rksk.dk

Sagsnummer: 2022 - 34810
Aktid.: 2201667
Sagsbeh.: ION

Ribe, den 15. december 2022

Høringssvar vedr. indkaldelse af idéer og forslag til planlægning af solcelleprojekt nord for Videbæk

Ribe Stift har fra Ringkøbing-Skjern Kommune i samarbejde med Plandata den 23. november 2022 modtaget indkaldelse af ideer og forslag til planlægning af solcelleprojekt nord for Videbæk og til indholdet af miljøvurderingen, Ringkøbing-Skjern Kommune i høring.

Af planen fremgår følgende:

- Lokalplanen Ringkøbing-Skjern Kommune har modtaget en ansøgning fra European Energy A/S om at igangsætte planarbejdet for etableringen af et solcelleanlæg beliggende nord for Videbæk. Solcelleanlægget ønskes placeret i et område, der i forvejen er påvirket af tekniske anlæg i form af vindmøller og højspændingsledninger, hvilket lever op til retningslinje i Kommuneplan 2021- 2033.
- Forud for udarbejdelse af miljøkonsekvensrapport, kommuneplantillæg, lokalplan og miljøvurdering af plangrundlaget indkalder Ringkøbing Skjern Kommune hermed til ideer og forslag til det videre plan- og miljøvurderingsarbejde.
- Langs den sydlige afgrænsning, af delområde C, findes et beskyttet dige. Ved etablering af kabel fra transformerstation til offentligt tilslutningspunkt kan der være behov for gennembrud af diget. Diget reetableres efter kabelnedlægning.

Væggerskilde Kirke er beliggende ca. 1,6 km nordvest fra projektområdet. I forbindelse med projektet skal udarbejdes en miljøvurdering.

Til vurdering har Ribe Stift den 1. december 2022 anmodet Den Kongelige Bygningsinspektør om en udtalelse i forbindelse med Væggerskilde Kirke.

Arkitekt MAA, MSc., Kgl. Bygningsinspektør Gunilla M. Rønnow udtaler:

"[...] Solcelleparken, som omfatter 131 ha, planlægges små 2 km syd for Væggerskilde Kirke, udenfor kirkezone 3.

Solcellepaneler er sydvendte og har en højde over terræn på 3-4 meter. Der etableres et beplantningsbælte omkring området.

Det er vores vurdering, at den påtænkte solcellepark ikke vil få indflydelse på Væggerskilde Kirkes omgivelser."

Ribe Stifts hørings svar

Indledningsvis skal det bemærkes, at kirkerne i Danmark er markante kulturhistoriske kendingsmærker i landskabet. Kirkerne og deres omgivelser skal søges bevaret på en sådan måde, at harmonien mellem kirke og omgivelser opretholdes.

Stifterne og kommunerne skal derfor sikre indsynet til og udsynet fra kirkerne, og skal gennem de udpegede kirkebeskyttelsesområder bidrage til at sikre, at kirkerne bevares som tydelige kendingsmærker i landskabet og respekteres i den kommunale planlægning.

Ribe Stift tilslutter sig Den Kongelige Bygningsinspektør.

Ribe Stift vurderer, at forslaget ikke vil have væsentlig påvirkning af udsyn fra eller indsyn til kirken.

Ribe Stift har derfor ingen bemærkninger til lokalplanforslaget.

Ribe Stift henstiller til, at kommunen fremadrettet fortsat inddrager de kirkelige myndigheder i det videre planlægningsarbejde.

Med venlig hilsen
Ribe Stift



Ioana Nitu
Stiftsmedarbejder

Kopi er sendt til: Skjern Provsti
Videbæk Sogns Menighedsråd
Brejning Sogns Menighedsråd
Den Kongelige Bygningsinspektør

Ribe Stift
Korsbrødregade 7
6760 Ribe

Regstrup, den 8. december 2022

Vedr. Væggerskilde Kirke, solcellepark nord for Videbæk, Ringkøbing-Skjern Kommune

Med anmodning om en udtalelse har Ribe Stift hertil fremsendt forslag til en solcellepark nord for Videbæk, Ringkøbing-Skjern Kommune.

Solcelleparken, som omfatter 131 ha, planlægges små 2 km syd for Væggerskilde Kirke, udenfor kirkezone 3.

Solcellepaneler er sydvendte og har en højde over terræn på 3-4 meter. Der etableres et beplantningsbælte omkring området.

Det er vores vurdering, at den påtænkte solcellepark ikke vil få indflydelse på Væggerskilde Kirkes omgivelser.

Med venlig hilsen
For Camilla Løntoft Nybye
Arkitekt MAA, MSc., Kgl. Bygningsinspektør
Gunilla M. Rønnow

From: Ribe Stift
Sent: Thu, 15 Dec 2022 12:02:08 +0100
To: Land By og Kultur-Fællespostkasse
Cc: Skjern Provsti; Videbæk Sogns Menighedsråd (8769); Brejning Sogns Menighedsråd (8755); gr@ra.dk; [REDACTED]
Subject: Til Ringkøbing-Skjern Kommune, Høringssvar vedr. indkaldelse af idéer og forslag, solcellepark nord for Videbæk (STPR F2: 2201667)
Attachments: Høringssvar vedr. indkaldelse af idéer og forslag, solcellepark nord for Videbæk.pdf, 221208 Væggerskilde Kirke, solcellepark.pdf, Signaturbevis.txt

VÆR OPMÆRKSOM - DETTE ER EN EKSTERN MAIL !

Hvis denne mail kommer fra en kollega i RSKK, kan den være forfalsket. Vær generelt meget opmærksom på links og vedhæftede filer. Tryk her for at få mere information - <https://intranet.rskk.dk/feedentry/157267>

Til Land, By, og Kultur,
Att. Thomas Gad.
Hermed Ribe Stifts høringssvar vedrørende indkaldelse af idéer og forslag, solcellepark nord for Videbæk, Ringkøbing-Skjern Kommune
Se venligst vedhæftede.

Med venlig hilsen

Ioana Nitu
Stiftsmedarbejder
Ribe Stift



Korsbrødregade 7
DK- 6760 Ribe.
direkte tlf. 40 10 04 78
mail: ion@km.dk

[Læs om hvordan Ribe Stift behandler dine persondata](#)



Ringkøbing-Skjern Kommune
Land, By, og Kultur,
E-mail: land.by.kultur@rksk.dk

Sagsnummer: 2022 - 34810
Aktid.: 2201667
Sagsbeh.: ION

Ribe, den 15. december 2022

Høringssvar vedr. indkaldelse af idéer og forslag til planlægning af solcelleprojekt nord for Videbæk

Ribe Stift har fra Ringkøbing-Skjern Kommune i samarbejde med Plandata den 23. november 2022 modtaget indkaldelse af ideer og forslag til planlægning af solcelleprojekt nord for Videbæk og til indholdet af miljøvurderingen, Ringkøbing-Skjern Kommune i høring.

Af planen fremgår følgende:

- Lokalplanen Ringkøbing-Skjern Kommune har modtaget en ansøgning fra European Energy A/S om at igangsætte planarbejdet for etableringen af et solcelleanlæg beliggende nord for Videbæk. Solcelleanlægget ønskes placeret i et område, der i forvejen er påvirket af tekniske anlæg i form af vindmøller og højspændingsledninger, hvilket lever op til retningslinje i Kommuneplan 2021- 2033.
- Forud for udarbejdelse af miljøkonsekvensrapport, kommuneplantillæg, lokalplan og miljøvurdering af plangrundlaget indkalder Ringkøbing Skjern Kommune hermed til ideer og forslag til det videre plan- og miljøvurderingsarbejde.
- Langs den sydlige afgrænsning, af delområde C, findes et beskyttet dige. Ved etablering af kabel fra transformerstation til offentligt tilslutningspunkt kan der være behov for gennembrud af diget. Diget reetableres efter kabelnedlægning.

Væggerskilde Kirke er beliggende ca. 1,6 km nordvest fra projektområdet. I forbindelse med projektet skal udarbejdes en miljøvurdering.

Til vurdering har Ribe Stift den 1. december 2022 anmodet Den Kongelige Bygningsinspektør om en udtalelse i forbindelse med Væggerskilde Kirke.

Arkitekt MAA, MSc., Kgl. Bygningsinspektør Gunilla M. Rønnow udtaler:

"[...] Solcelleparken, som omfatter 131 ha, planlægges små 2 km syd for Væggerskilde Kirke, udenfor kirkezone 3.

Solcellepaneler er sydvendte og har en højde over terræn på 3-4 meter. Der etableres et beplantningsbælte omkring området.

Det er vores vurdering, at den påtænkte solcellepark ikke vil få indflydelse på Væggerskilde Kirkes omgivelser."

Ribe Stifts hørings svar

Indledningsvis skal det bemærkes, at kirkerne i Danmark er markante kulturhistoriske kendingsmærker i landskabet. Kirkerne og deres omgivelser skal søges bevaret på en sådan måde, at harmonien mellem kirke og omgivelser opretholdes.

Stifterne og kommunerne skal derfor sikre indsynet til og udsynet fra kirkerne, og skal gennem de udpegede kirkebeskyttelsesområder bidrage til at sikre, at kirkerne bevares som tydelige kendingsmærker i landskabet og respekteres i den kommunale planlægning.

Ribe Stift tilslutter sig Den Kongelige Bygningsinspektør.

Ribe Stift vurderer, at forslaget ikke vil have væsentlig påvirkning af udsyn fra eller indsyn til kirken.

Ribe Stift har derfor ingen bemærkninger til lokalplanforslaget.

Ribe Stift henstiller til, at kommunen fremadrettet fortsat inddrager de kirkelige myndigheder i det videre planlægningsarbejde.

Med venlig hilsen
Ribe Stift



Ioana Nitu
Stiftsmedarbejder

Kopi er sendt til: Skjern Provsti
Videbæk Sogns Menighedsråd
Brejning Sogns Menighedsråd
Den Kongelige Bygningsinspektør

Ribe Stift
Korsbrødregade 7
6760 Ribe

Regstrup, den 8. december 2022

Vedr. Væggerskilde Kirke, solcellepark nord for Videbæk, Ringkøbing-Skjern Kommune

Med anmodning om en udtalelse har Ribe Stift hertil fremsendt forslag til en solcellepark nord for Videbæk, Ringkøbing-Skjern Kommune.

Solcelleparken, som omfatter 131 ha, planlægges små 2 km syd for Væggerskilde Kirke, udenfor kirkezone 3.

Solcellepaneler er sydvendte og har en højde over terræn på 3-4 meter. Der etableres et beplantningsbælte omkring området.

Det er vores vurdering, at den påtænkte solcellepark ikke vil få indflydelse på Væggerskilde Kirkes omgivelser.

Med venlig hilsen
For Camilla Løntoft Nybye
Arkitekt MAA, MSc., Kgl. Bygningsinspektør
Gunilla M. Rønnow

Thomas Gad

Ringkøbing- Skjern kommune

Land,By, og Kultur

Smed Sørensens vej 1

6950 Ringkøbing

Efter deltagelse i Borgermødet den 6. december 2022 i Videbæk Idræts og Fritidscenter. Blev vi klar over, at med vores placering på matriklen og med afstand til solcelleanlæggets nordøstlige ende på ca. 250 meter. Vil vi få udsyn til anlægget fra vores terrassedør og stuevindue. Hvilket gør, at vi kan forudse en værdiforringelse af ejendommen.

Ud over ovennævnte problemstilling vil den nuværende udsigt til fri natur blive erstattet med et anlæg af en vis højde og dimension for ikke at tale om glansrefleksionen, når solens stråler rammer pladerne. Det er gener, som man kun kan påtale, men ikke kan forudse ulempen af, før end anlægget er etableret

Håber i vil tage tingene med i jeres betragtning og tænke på, at det er os, som får forringet vores livskvalitet og evt. værdiforringelse af ejendommen, når man får sådan et anlæg i nabolaget.

Med venlig hilsen

Abildgårdvej 1

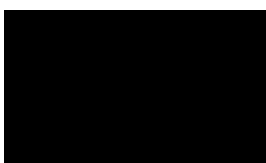

From: Fie Salhøj-Abel
Sent: Fri, 16 Dec 2022 11:33:55 +0100
To: Land By og Kultur-Fællespostkasse
Cc: Marius Reese
Subject: Ideer og forslag til solcellepark nord for Videbæk
Attachments: Høringssvar fra Herning Kommune.docx, Signaturbevis.txt

VÆR OPMÆRKSOM - DETTE ER EN EKSTERN MAIL !

Hvis denne mail kommer fra en kollega i RKSK, kan den være forfalsket. Vær generelt meget opmærksom på links og vedhæftede filer. Tryk her for at få mere information - <https://intranet.rksk.dk/feedentry/157267>

Til Ringkøbing-Skjern Kommune,
Att.: Thomas Gad

Herning Kommune sender hermed høringssvar til "ideer og forslag til solcellepark nord for Videbæk".

Vil I venligst bekræfte, at I har modtaget mailen og det vedhæftede dokument.

Med venlig hilsen

Fie Salhøj-Abel
Byplanlægger
By, Erhverv og Kultur
Rådhuset, Torvet 5, 7400 Herning



Herning
Kommune

By, Erhverv og Kultur
www.herning.dk

E-mail: bekfs@herning.dk
Tlf.: 96 28 85 53
Mobil: 51 30 63 65

Herning Kommune behandler og gemmer alle dokumenter i alle sager elektronisk. Hvis du vil se de oplysninger, vi har registreret om dig, så kontakt sagsbehandleren af denne sag, som vil hjælpe dig videre. Du kan også læse mere om dine rettigheder og behandling af dine oplysninger her: <https://www.herning.dk/digitalisering/dpo-og-databeskyttelse>



Herning
Kommune

Att.: Thomas Gad
Planlægger
Ringkøbing-Skjern Kommune

By, Erhverv og Kultur
Rådhuset, Torvet
7400 Herning
Tlf: 9628 2828
Lokal 8553

bekfs@herning.dk
www.herning.dk

Sagsnummer:
01.02.00-K04-1-22

Kontaktperson:
Fie Salhøj-Abel

Dato: 14-12-2022

Høringssvar til afgrænsningsnotat for miljøvurdering af solcelleprojekt nord for Videbæk i Rindkøbing-Skjern Kommune

Herning Kommune vil gerne orientere om, at landskabet omkring Trehøje er udpeget som særlig værdifuldt landskab i Herning Kommuneplan 2021-2023. Endvidere forventes det, at udpegningen ved Timring Plantage vil blive revideret og i den forbindelse udvidet til at omhandle hele Timring plantage, samt området omkring Abildå.

Landskaberne omkring Trehøje og Timring Plantage er højtliggende og åbne hedelandskaber, mens den forventede udpegning ved Abildå gælder ådalen. Landskaberne ligger i en afstand fra projektområderne på 2-6 km., hvorfor det vurderes, at der er risiko for negativ visuel påvirkning af oplevelses-værdien i områderne.

Herning Kommune foreslår, at miljøvurderingen og -konsekvensrapporten omfatter en vurdering af den visuelle påvirkning af landskabsudpegninger i Herning Kommune 2021-2032 og de forventede fremtidige udpegninger.

Ligeledes gør Herning Kommune opmærksom på, at der ved kommunegrænsen nord for Videbæk er 10 vindmøller fordelt i tre grupper. Disse bør også indgå i miljøvurderingen og -konsekvensrapporten i forhold til den visuelle påvirkning og den kumulative effekt.

Herning Kommune vil gerne være behjælpelig med information og ønsker at være involveret i den videre proces.

Med venlig hilsen

Fie Salhøj-Abel,
Byplanlægger,
Herning Kommune.

From: Lisbeth Corvinus Kjærsgaard
Sent: Fri, 16 Dec 2022 12:19:29 +0000
To: Thomas Gad
Cc: [REDACTED]

Subject: Input fra Energinet til afgrænsningsnotat for miljøvurdering af solcelleprojekt nord for Videbæk i RSKS - Frist 19. december 2022.

VÆR OPMÆRKSOM - DETTE ER EN EKSTERN MAIL !

Hvis denne mail kommer fra en kollega i RSKS, kan den være forfalsket. Vær generelt meget opmærksom på links og vedhæftede filer. Tryk her for at få mere information - <https://intranet.rskk.dk/feedentry/157267>

Til Thomas Gad

Energinet har 3 projekter i området, hvor der planlægges solceller nord for Videbæk, som ses af dette kortudsnit:

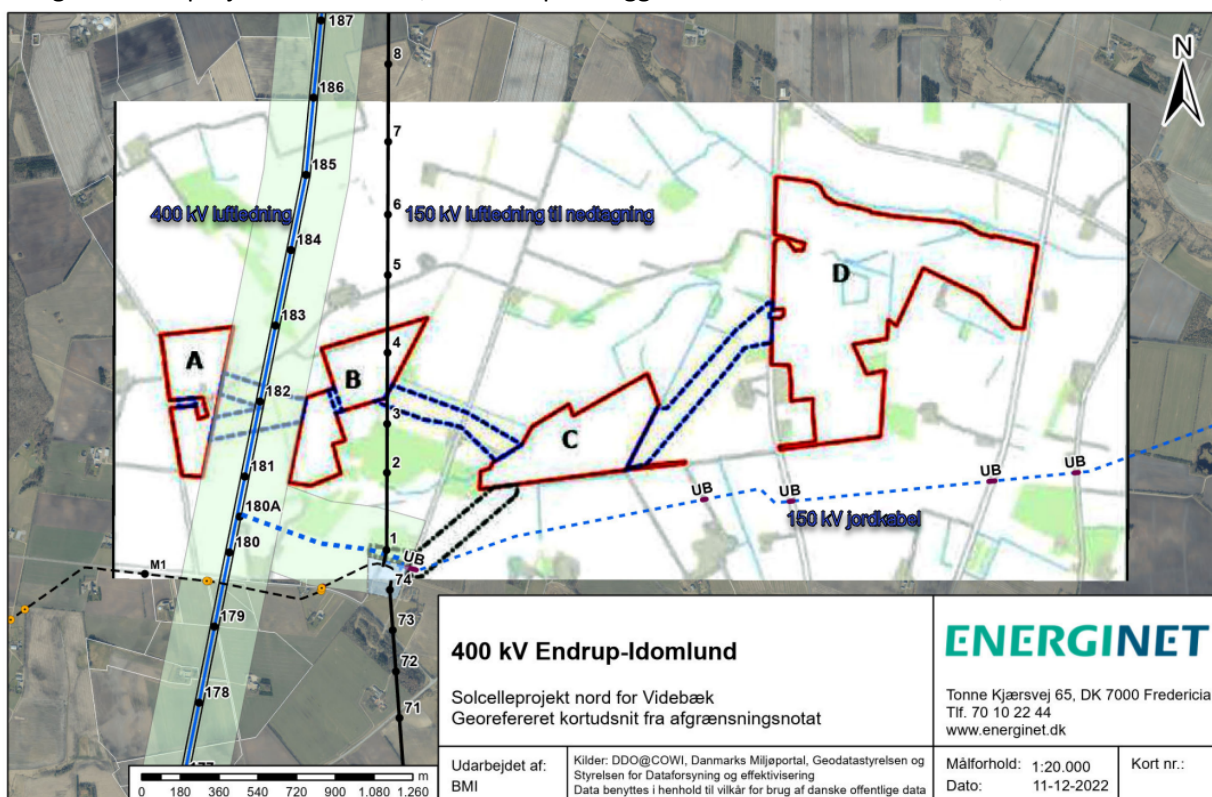

1. 400 kV luftledning Endrup - Idumlund projektet

Vi bemærker, at solcelle projektet har taget hensyn til tilstedeværelsen af arealreservationen – i form af landsplandirektivet for 400 kV Endrup-Idumlund projektet, ved at sikre, at der ikke er arealmæssige sammenfald mellem lokalplanen og landsplandirektivet. Derfor har vi ingen bemærkninger i forhold til 400 kV Endrup-Idumlund projektet.

Det fremgår af høringsmaterialet, at der skal etableres kabler, som krydser det fremtidige tracé for 400 kV luftledningen. Det bemærkes, at de deklarerationer, der tinglyses for at beskytte luftledningen, skal respekteres i den forbindelse.

2. Eksisterende 150 kV luftledning: Videbæk - Idumlund

Vi skal dog gøre opmærksom på, at eksisterende 150 kV luftledning, der går gennem område B, er omfattet af en servitut, og at denne skal respekteres. Luftledningen er planlagt til nedtagning, men dette sker tidligst når den nye 400 kV luftledning er idriftsat. Forventet i idriftsættelse er Q4 2025, og eksakt tidsplan for nedtagningen kendes ikke endnu.

Der gøres også opmærksom på, at der skal friholdes tilstrækkelige arealer til, at luftledningsanlægget kan demonteres.

I den forbindelse skal der indgås aftale med Energinet om, hvilke midlertidige arealer der skal benyttes og friholdes.

3. 150 kV jordkabel mellem Herning Sydvest – Videbæk

Energinet arbejder også på et større projekt, hvor elnettet i Midt og Vestjylland skal udbygges og kabellægges. Se evt. projektets hjemmeside: <https://energinet.dk/Anlaeg-og-projekter/Projektliste/Midt-Vestjylland>

I projektet indgår, at der skal lægges 150 kV jordkabler mellem højspændingsstationerne Herning Sydvest (HESV) og Videbæk (VID) for at forbedre forsyningsikkerheden i området. Anlægsstart på denne strækning forventes i medio 2024.

Dette projekt ser umiddelbart ud til at berøre nogle af de samme matrikler som solcelleprojektet, tættest på Station Videbæk (1a0z og 1e, Videbæk By, Videbæk), og derudover skal 150 kV kablerne tilsluttes samme sted inde på stationens nordøstlige område:

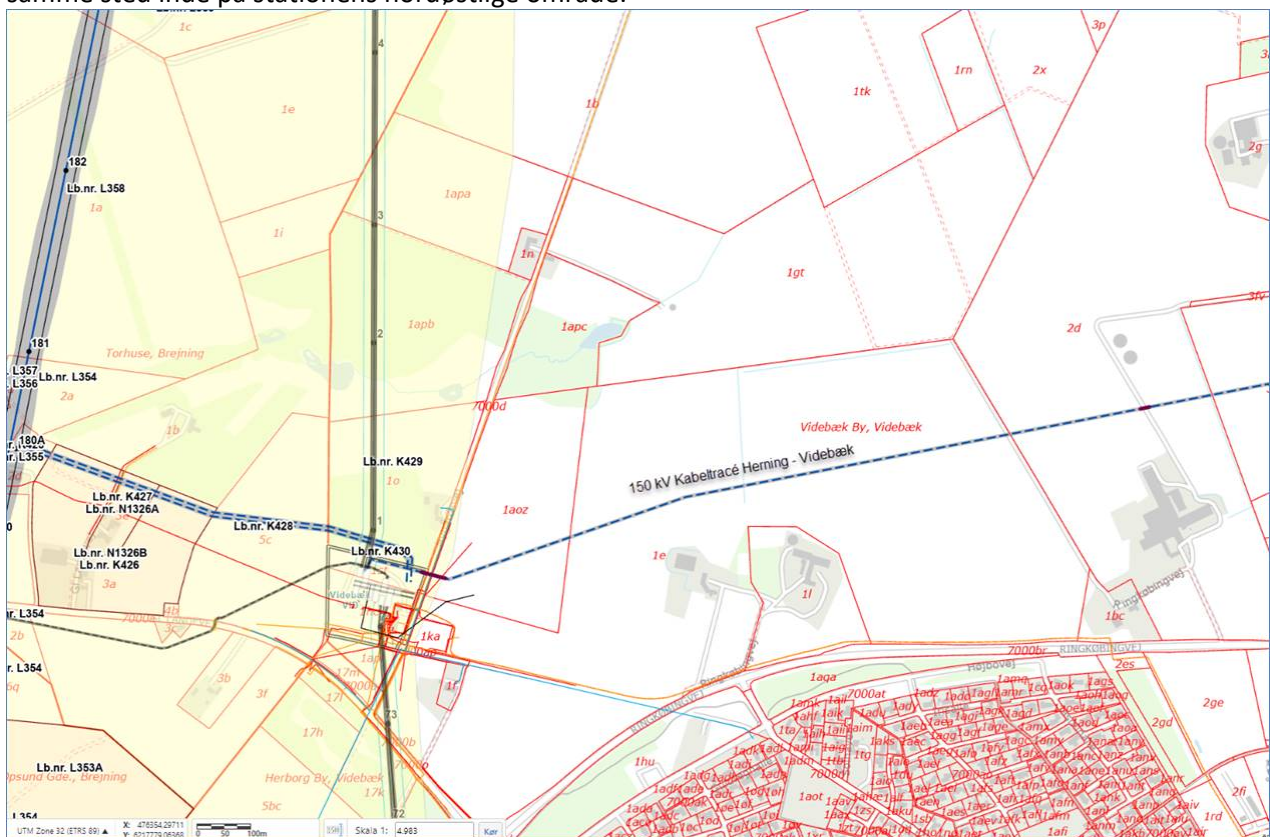

Generelt om Servitutter

Eltransmissions elanlæg er generelt sikret ved uopsigelige tinglyste rådighedsservitutter.

Hvis der planlægges beplantning/skovrejsningsområder, erhvervsområder, råstofområder (grave-/interesseområde), vejanlæg, cykelsti, stier, boligområder, terrænregulering, regnvandsbassiner el.lign. skal det understreges, at der langs vores elanlæg er tinglyst servitut.

Det betyder bl.a., at der indenfor en given afstand til jordkabelanlægget/luftledningsanlægget ikke kan etableres anlæg af nogen art med mindre, der er meddelt dispensation.

Servitutarealet administreres meget restriktivt, hvormed dispensation ikke automatisk kan forventes meddelt.

Du er velkommen til at kontakte mig, hvis du har yderligere spørgsmål.

Venlig hilsen

Lisbeth Corvinus Kjærsgaard

Konsulent

Miljøvurdering

LCK@energinet.dk

ENERGINET
Eltransmission

Energinet Eltransmission A/S

Tonne Kjærvej 65

7000 Fredericia

www.energinet.dk

From: [REDACTED]
Sent: Sat, 17 Dec 2022 11:18:00 +0100
To: Land By og Kultur-Fællespostkasse
Subject: Ideer og forslag til solcelleprojekt nord for Videbæk Att.: Thomas Gad
Attachments: img20221217_11112845.pdf

VÆR OPMÆRKSOM - DETTE ER EN EKSTERN MAIL !

Hvis denne mail kommer fra en kollega i RKSK, kan den være forfalsket. Vær generelt meget opmærksom på links og vedhæftede filer. Tryk her for at få mere information - <https://intranet.rksk.dk/feedentry/157267>

Forslag om etablering af en faunapassage i den østlige delområde mellem Nygade og Videbækvej. Der har i mange år været en naturlig trafik af råvildt fra de gamle brunkulsgrave nord for Videbæk til skoven ved Prindalsvej.

Den trafik vil bliver blokeret af indhegningen. Det vil tvinge dyrene til at trække langs enten Nygade eller Videbækvej, til fare for både dyr og trafik.

Forslaget er at der etableres en passage på det smalle sted, hvor ca. halvdelen af strækningen er § 3 område.

Bilag

Grøn markering er nuværende trækroute for råvildt

Rød markering er forslag til en vildt passage.

Mvh.

[REDACTED]
Videbækvej 64

[REDACTED]
Videbækvej 68

Debatoplæg om Solcellepark nord for Videbæk i Ringkøbing-Skjern Kommune

Idéer og forslag til planlægningen for solcellepark nord for Videbæk samt til afgrænsning af miljøvurderingen af plangrundlaget

Samt

Idéer og forslag til afgrænsning af miljøkonsekvensrapporten for solcellepark nord for Videbæk

Debatperiode:

fra den 21.11.2022 til den 19.12.2022



From: [REDACTED]
Sent: Sun, 18 Dec 2022 21:08:09 +0100
To: Land By og Kultur-Fællespostkasse
Subject: "Idee og forslag til solcelleprojekt nord for Videbæk". Att. Thomas Gad.
Importance: Normal

VÆR OPMÆRKSOM - DETTE ER EN EKSTERN MAIL !

Hvis denne mail kommer fra en kollega i RSKK, kan den være forfalsket. Vær generelt meget opmærksom på links og vedhæftede filer. Tryk her for at få mere information - <https://intranet.rskk.dk/feedentry/157267>

Vores forslag til projektet er, at rykke hegnet, der går langs Videbækvej, så der er plads og mulighed for at etablere en cykelsti. (vej nr. 467) på vestsiden af vejen.

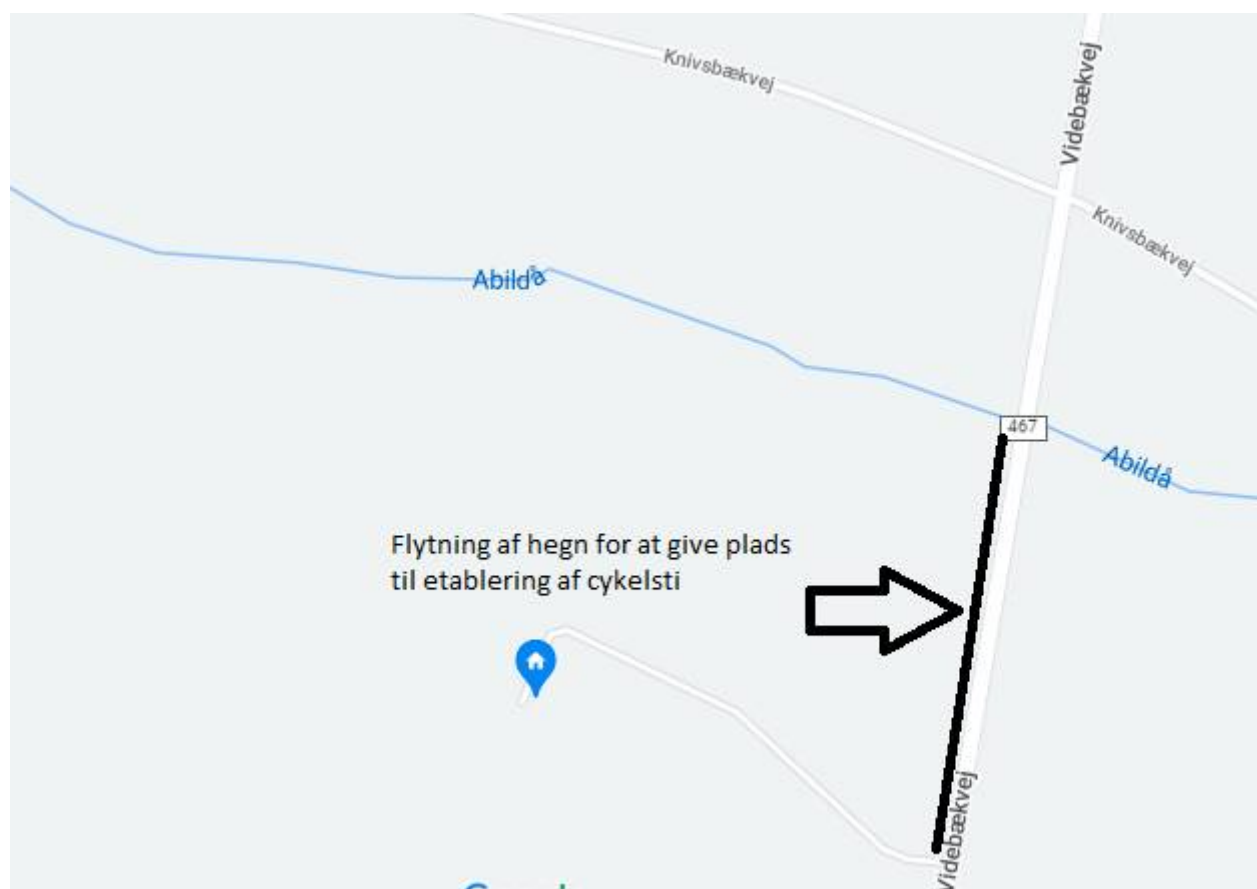

Hilsen

[REDACTED] Videbækvej 68, og [REDACTED] idebækvej 64

Sendt fra [Mail](#) til Windows

From: [REDACTED]
Sent: Mon, 19 Dec 2022 08:53:33 +0100
To: Land By og Kultur-Fællespostkasse
Subject: Fwd: Ideer og forslag til solcellepark nord for Videbæk

VÆR OPMÆRKSOM - DETTE ER EN EKSTERN MAIL !

Hvis denne mail kommer fra en kollega i RKSK, kan den være forfalsket. Vær generelt meget opmærksom på links og vedhæftede filer. Tryk her for at få mere information - <https://intranet.rksk.dk/feedentry/157267>

Til Ringkøbing-Skjern Kommune, att. Thomas Gad

Forslag til minimering af gener, fortrinsvis udsigt, fra den foreslåede solcellepark Videbæk Nord.

Forslaget kommer fra ejendommene:

Knivisbækvej 12

Knivisbækvej 14

Nygade 48

og vedrører den østligste del af den foreslåede solcellepark, mellem Nygade. og Videbækvej
Langs solcelleparkens nordlige grænse, langs Knivsbæk, har vi et stort ønske om, at der etableres
beplantning i minimum 6 rækker, indeholdende [b.la.](#) nåletræer så beplantningen er nogenlunde tæt hele
året.

Desuden er det vores ønske, at beplantningen ikke beskæres i højden.

Vi synes helt klart, og har en stærk appel til kommunen om, at de økonomiske midler fra den Grønne Pulje
ikke føres væk fra området.

Det må være sådan, at de der har generne også får glæde af f.eks. den Grønne Pulje.

I dette tilfælde med solcellerne nord for Videbæk kunne det være, at området tilgodeses med en cykel- og
gangsti langs med Nygade, hvor mange i forvejen går, løber og cykler. Derforuden kunne det give gode
mening med flere gang- og cykelstier i nærområdet til solcellerne Nord for Videbæk.

Venlig hilsen

[REDACTED]

From: [REDACTED]
Sent: Mon, 19 Dec 2022 15:29:31 +0100
To: Land By og Kultur-Fællespostkasse
Cc: [REDACTED]
Subject: Ideer og forslag til solcelleprojekt nord for Videbæk " Att. Thomas Gad "
Attachments: Hørringsvar vedr.pdf

VÆR OPMÆRKSOM - DETTE ER EN EKSTERN MAIL !

Hvis denne mail kommer fra en kollega i RSKS, kan den være forfalsket. Vær generelt meget opmærksom på links og vedhæftede filer. Tryk her for at få mere information - <https://intranet.rsk.dk/feedentry/157267>

Vh Ørskov Agro
[REDACTED]

Hørringsvar vedr. Solceller nord for Videbæk

Vi skriver som lodsejere af Ryesminde (Nygårdsvej 4), vi har 17 ha. humus jord med højt indhold af organisk stof omridset med gul på Udklip 1 Solcelle område mellem Nygårdsvej og Nygade. Det er lavbundsjord som fra politisk side ønskes udtaget af drift, vi synes det er oplagt at der skal være solceller, når det ligger helt op ad det røde omridsede område, der allerede er planlagte område

Vi mener det passer ind under kommunens kriterier, det er lavbundsjord, området er allerede teknisk forurenat af vindmøller, det ligger sammenhængende med det allerede planlagte område.

Vi kan tilbyde de 17 ha. til projektet så det kan opretholde sin oprindelige størrelse, vi håber forvaltningen vil se positivt og konstruktivt på vores forslag.

Vi ønsker ikke at det må udsætte det allerede igangværende projekt.

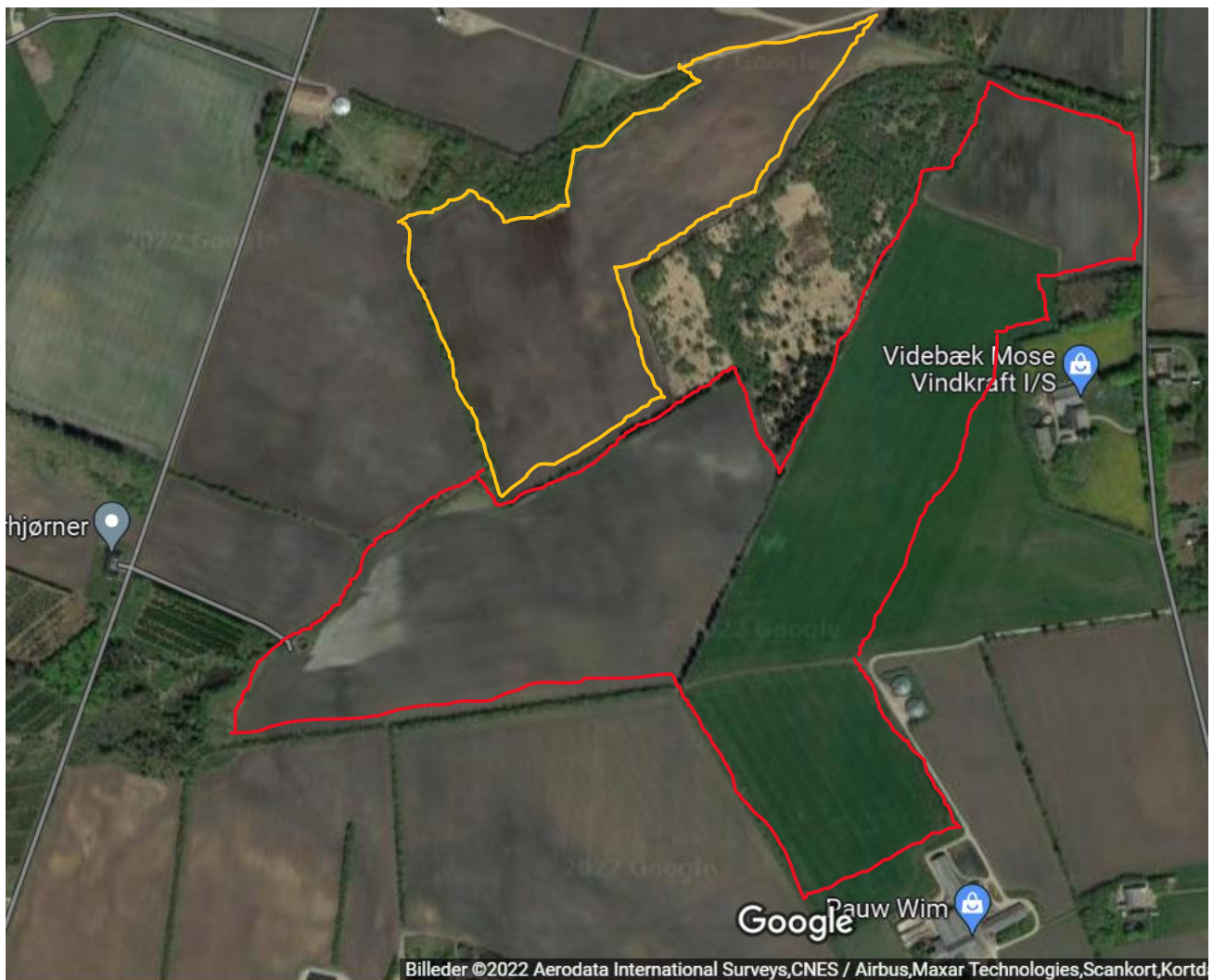

Udklip 1 Solcelle område mellem Nygårdsvej og Nygade

Med venlig hilsen Ørskov Agro ApS



From: Dorit Tyrre Pedersen
Sent: Tue, 20 Dec 2022 07:19:03 +0100
To: Thomas Gad
Subject: SV: Input til afgrænsningsnotat for miljøvurdering af solcelleprojekt nord for Videbæk i RSK - Berørte myndigheder. Frist 19. december 2022.
Attachments: Signaturbevis.txt

VÆR OPMÆRKSOM - DETTE ER EN EKSTERN MAIL !

Hvis denne mail kommer fra en kollega i RSK, kan den være forfalsket. Vær generelt meget opmærksom på links og vedhæftede filer. Tryk her for at få mere information - <https://intranet.rsk.dk/feedentry/157267>

Tak for det fremsendte.

Miljøstyrelsen har ingen bemærkninger til afgrænsningsnotatet for miljøvurdering af solcelleprojekt nord for Videbæk.

Venlig hilsen

Dorit Tyrre Pedersen
Civilingeniør | Landskab & Skov
+45 21 82 95 70 | +45 21 82 95 70 | dorip@mst.dk

Miljøministeriet
Miljøstyrelsen | Tolderlundsvej 5 | 5000 Odense C | Tlf. +45 72 54 40 00 | mst@mst.dk | www.mst.dk

[Sådan håndterer vi dine personoplysninger](#)

Fra: Thomas Gad <thomas.gad@rsk.dk>
Sendt: 21. november 2022 11:40
Til: Dorit Tyrre Pedersen <dorip@mst.dk>; Annette Klysner <AnnKly@bpst.dk>; SLKS hovedpostkasse <post@slks.dk>; post@arkvest.dk; pkj@arkvest.dk; pc@levendehistorie.dk; cr@levendehistorie.dk; lkj@levendehistorie.dk; Ribe Stift <KMRIB@KM.DK>; 3.parter@energinet.dk; info@energinet.dk; Thomas Andreasen Boldsen <tab@energinet.dk>; vd@vd.dk; hoeringer@vd.dk; De fire vindmølleordninger <fo@ens.dk>; post@brmv.dk; kommunen@herning.dk; bek@herning.dk
Emne: Input til afgrænsningsnotat for miljøvurdering af solcelleprojekt nord for Videbæk i RSK - Berørte myndigheder. Frist 19. december 2022.

Til Berørte Myndigheder

I forbindelse med den foroffentlige høring af planlægningen for et solcelleprojekt nord for Videbæk i Ringkøbing-Skjern Kommune (RSK), sender vi denne orienterings-mail med debatoplæg og udkast til afgrænsningsnotat for miljøvurderingen, hvor I kan læse nærmere om projektet og komme med idéer og forslag til planlægningen, se vedhæftede filer.

Desuden er også vedhæftet et dokument der beskriver hvorfor vi vurderer, at I er berørt myndighed på solcelleprojektet.

Har I bemærkninger hertil, skal vi modtage dem senest den **19. december 2022**.

Venlig hilsen

Thomas Gad
Planlægger

Land, By og Kultur – Planlægning
Direkte telefon: 99 74 10 79

From: Fælles Mail
Sent: Mon, 28 Nov 2022 15:14:09 +0100
To: Thomas Gad; [REDACTED]
Subject: Re: Input til afgrænsningsnotat for miljøvurdering af solcelleprojekt nord for Videbæk i RKSJ - Berørte myndigheder. Frist 19. december 2022.
Attachments: Videbæk Nord, solcelleprojekt ARV K 2022-0201.pdf, Folder_ARKVEST_2015_web.pdf

VÆR OPMÆRKSOM - DETTE ER EN EKSTERN MAIL !

Hvis denne mail kommer fra en kollega i RKSJ, kan den være forfalsket. Vær generelt meget opmærksom på links og vedhæftede filer. Tryk her for at få mere information - <https://intranet.rksk.dk/feedentry/157267>

Kære Thomas Gad

Hermed en museal udtalelse fra Arkæologi Vestjylland i forbindelse med høring af solcelleprojekt nord for Videbæk (ARV K 2022-0201) vedhæftet.

Med venlig hilsen

Lene B. Frandsen

Den man. 21. nov. 2022 kl. 11.40 skrev Thomas Gad <thomas.gad@rksk.dk>:

Til Berørte Myndigheder

I forbindelse med den foroffentlige høring af planlægningen for et solcelleprojekt nord for Videbæk i Ringkøbing-Skjern Kommune (RKSJ), sender vi denne orienterings-mail med debatoplæg og udkast til afgrænsningsnotat for miljøvurderingen, hvor I kan læse nærmere om projektet og komme med idéer og forslag til planlægningen, se vedhæftede filer.

Desuden er også vedhæftet et dokument der beskriver hvorfor vi vurderer, at I er berørt myndighed på solcelleprojektet.

Har I bemærkninger hertil, skal vi modtage dem senest den **19. december 2022**.

Venlig hilsen

Thomas Gad
Planlægger

Land, By og Kultur – Planlægning

Direkte telefon: 99 74 10 79

Land, By og Kultur: 99 74 15 15

E-mail: thomas.gad@rksk.dk



Orientering om indsamling af personoplysninger.

I forbindelse med sagsbehandlingen opbevarer Ringkøbing-Skjern Kommune personoplysninger om dig.

Efter databeskyttelsesforordningens artikel 13 og 14 skal vi give dig en række oplysninger, når vi modtager personoplysninger fra dig.

Land, By og Kultur skal i den forbindelse oplyse dig om følgende:

1. Vi er den dataansvarlige – hvordan kontakter du os?
2. Kontaktoplysninger på databeskyttelsesrådgiveren.
3. Formålene og retsgrundlaget for behandlingen af dine personoplysninger.
4. Kategorier af personoplysninger.
5. Modtagere eller kategorier af modtagere.
6. Hvor dine personoplysninger stammer fra.
7. Opbevaring af dine personoplysninger.
8. Retten til at trække samtykke tilbage.
9. Dine rettigheder
10. Klagemulighed til Datatilsynet

Her kan du se en nærmere uddybning i forhold til de oplysninger, vi skal give dig:
rksk.dk/oplysningspligt-matrikler

--

ARKVEST
Arkæologi Vestjylland

ARKVEST | Varde Museum | Lundvej 4, 6800 Varde | T: 75 22 08 77 |
post@arkvest.dk | www.arkvest.dk
Bank: 7700 - 1392026 | CVR 32914713

ARKVEST | Arkæologi Vestjylland har ansvaret for de arkæologiske udgravninger i Varde og Ringkøbing-Skjern kommuner.
ARKVEST er et samarbejde mellem Ringkøbing-Skjern Museum og Museet for Varde By og Omegn.

Land, By og Kultur – Ringkøbing-Skjern Kommune
Thomas Gad
Planlægger
E-mail: thomas.gad@rksk.dk

Høring af berørte myndigheder vedr. Input til afgrænsningsnotat for miljøvurdering af solcelleprojekt nord for Videbæk i RKSJ Tilbud om forundersøgelser

Arkæologi Vestjylland har foretaget en hurtig arkivalsk kontrol af planområdet med henblik på risikoen for fortidsminder. I forbindelse med konkrete anlægsplaner vil vi anbefale at kommunen/bygherrer henvender sig direkte til ArkVest for en eventuel mere udbygget arkæologisk analyse og/eller aftale om konkrete forundersøgelser. Her er tale om et meget stort område på ca. 131 ha fordelt på fire mindre områder nord for Videbæk, samt områder der forbinder de fire delområder. Der ligger flere kendte fortidsminder inden for planområdet i form af beskyttede diger og mod vest berøres 100 meter beskyttelseszonen omkring tre fredede gravhøje lokalitets nr. 19, 20 og 21 jf. fig. 2. Der er således en risiko for, at der indenfor området befinder sig ukendte fortidsminder i form af grave eller bopladser, som ifølge museumsloven skal udgraves, hvis de berøres af anlægsarbejdet. Vi vil derfor anbefale, at man får foretaget en arkæologisk forundersøgelse.



Fig. 1. Projektområdet

ARKVEST | Arkæologi Vestjylland

Vardemuseerne | Lundvej 4 | 6800 Varde | T: 75 22 08 77
post@arkvest.dk | www.arkvest.dk
Sydbank: 7700-1392026 | CVR 32 91 47 13

ARKVEST har ansvaret for de arkæologiske udgravninger i Varde Kommune og Ringkøbing-Skjern Kommune.
ARKVEST er et samarbejde mellem Vardemuseerne og Ringkøbing-Skjern Museum.



Fig 2. Kort Fund og Fortidsminder af området nord for Videbæk. Orange streger beskyttede diger. Hvide pletter og sorte pletter gravhøj, røde cirkler er de fredede gravhøjenes beskyttelseszoner.

En forundersøgelse vil give museet mulighed for at komme med en gældende udtalelse for arealet og de eventuelle fortidsminders bevaring og væsentlighed.

Da der er tale om en større forundersøgelse, er det bygherre der iflg. Museumsloven § 25 skal finansiere denne.

Udgiften til større forundersøgelser og egentlige arkæologiske undersøgelser afholdes almindeligvis af den for hvis regning jordarbejdet udføres. I forbindelse med Slots- og Kulturstyrelsens vurdering af museernes budgetter m.m. tages der stilling til, hvorvidt Styrelsen kan yde tilskud til udgifterne til en større for- eller slutundersøgelse i henhold til museumslovens § 26, stk 2, 3.

Uanset om der ydes tilskud eller ej, har bygherre en klagemulighed, der ikke bare går på fravær eller størrelse af tilskud, men i det hele taget styrelsens samlede vurdering og godkendelse af budget. Hvis der ikke findes væsentlige fortidsminder på området under forundersøgelsen, vil ArkVest umiddelbart frigive området til anlægsarbejdet. Skulle der på trods af frigivelsen alligevel dukke fortidsminder op, vil en undersøgelse af disse fortidsminder være uden udgift for bygherren. Den arkæologiske forundersøgelse skal derfor betragtes som en forsikringsordning.

Hvis der er spørgsmål eller man ønsker at tage imod museets tilbud om en forundersøgelse skal man kontakte arkæologi Vestjylland på post@arkvest.dk. Kontaktperson Poul Krog Jørgensen [REDACTED]

Med Venlig hilsen
Lene B. Frandsen,
Museumsinspektør
[REDACTED]

VEJLEDNING TIL BYGHERRER

om

Arkæologi og Museumsloven



ARKVEST - Arkæologi Vestjylland er en ny arkæologisk enhed

Ringkøbing-Skjern Museum og Museet for Varde By og Omegn samarbejder for at servicere Ringkøbing-Skjern og Varde Kommuner og bygherrer bedre og for at forske og formidle mere. Som statsanerkendte museer har de to museer tilsammen ansvaret for de arkæologiske udgravninger i de to kommuner. Museumsloven angiver præcise retningslinjer for, hvordan det arkæologiske arbejde skal udføres på statens vegne.



ARKVEST
Arkæologi Vestjylland

HVAD ER ET FORTIDSMINDE?



Der er to slags fortidsminder, de synlige og de usynlige. Blandt de synlige er de bevarede gravhøje, som ses rigtig mange steder i Danmarks landskab. Disse fortidsminder er fredede.

I modsætning hertil er der de usynlige fortidsminder, som gemmer sig under mulden, og som først vil kunne ses, hvis overjorden fjernes. Nutidens arkæologer beskæftiger sig næsten udelukkende med disse fortidsminder. De rummer yderst værdifulde oplysninger om bosættelser, begravelser og livsbetingelser i tidligere tider. De usynlige fortidsminder er beskyttet af Museumsloven og må aldrig beskadiges, uden at være blevet undersøgt af arkæologerne.

Fortidsminderne under overfladen er først truet, når der er planer om et nyt anlægsarbejde, for eksempel anlæggelse af boligområder, veje, forsyningsledninger, vindmøller og nye skove. Arkæologerne tilbyder derfor ofte bygherrerne en forundersøgelse for at sikre, at disse fortidsminder bliver registreret for eftertiden.



DET ARKÆOLOGISKE ARBEJDE

Arkæologerne opmåler alle spor, fotograferer, indsamler genstande og prøver, så fortidsminderne bliver dokumenteret for eftertiden, inden anlægsarbejdet kan gå i gang.

Nogle genstande skal måske konserveres, ligesom der indsamles prøver til kulstof 14-dateringer og andre undersøgelser.

Arkæologerne anvender de nyeste teknologier i arbejdet. Vi flyver for eksempel med droner, der giver en hurtig og præcis dokumentation.

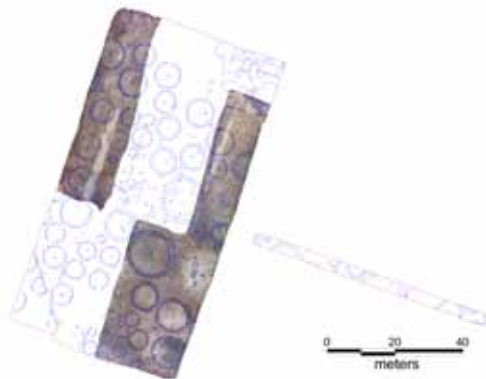

SE ET KORT OVER ALLE KENDTE FORTIDSMINDER I DANMARK



Alle de skjulte fortidsminder, som museerne i øjeblikket har kendskab til, er kortlagt og tilgængelige på internettet. Men vær opmærksom på, at kortlægningen ikke er komplet. Der vil altid kunne gemme sig skjulte fortidsminder på dit område. Hvis du vil undersøge den aktuelle situation, hvor du har planer om at bygge, er det bedst at kontakte ARKVEST.

www.kulturarv.dk/fundogfortidsminder

DU SKAL I GANG MED DIT BYGGERI...

Det er altid en god idé at kontakte ARKVEST, så snart du planlægger et nyt byggeri. Jo tidligere arkæologerne får sagen til gennemgang jo større er chancen for, at der er en afklaring, inden du begynder at bygge.



HVORDAN VED JEG OM, DER ER FORTIDSMINDER PÅ STEDET?

En forundersøgelse foregår ved, at muldlaget maskinelt afgraves i et antal søgegrøfter i 2–4 meters bredde. Under muldlaget i den lyse undergrunds jord vil hustomter, indhegninger, grave, brønde og lignende vise sig som mørke pletter. Ved forundersøgelsen finder ARKVEST ud af, om der findes væsentlige fortidsminder på arealet. Fortidsminderne skal med andre ord have en vis kvalitet. Er dette ikke tilfældet, får du et frigivelsesbrev, og du kan gå i gang med dine planer.

Ved fire ud af fem forundersøgelser gennem de senere år er der fundet fortidsminder, men ikke af en sådan kvalitet, at en arkæologisk udgravning kan forsvares. Kun hvor der forekommer væsentlige fortidsminder, der skønnes at kunne bibringe ny viden, indstilles området til udgravning over for Kulturstyrelsen, der foretager den endelige vurdering.

MÅSKE SKAL DER FORETAGES EN EGENTLIG UDGRAVNING

Hvis der er væsentlige fortidsminder på dele af området, har du mulighed for at flytte eller tilrette dit projekt så fortidsminderne ikke bliver skadet. Men måske kan en egentlig arkæologisk udgravning ikke undgås. I så fald udarbejder ARKVEST et budget for den maksimale pris, du som bygherre kommer til at betale. Budgettet skal godkendes både af Kulturstyrelsen og af dig som bygherre. Herefter gennemføres udgravningsarbejdet.

ARKVEST | Lundvej 4, 6800 Varde | Tlf. 75 22 08 77
post@arkvest.dk | www.arkvest.dk

HVORNÅR KAN JEG SÅ KOMME I GANG?

Det kan du, når alle de arkæologiske undersøgelser er færdige. Men i praksis kan det ofte lade sig gøre at finde en fælles løsning, hvor anlægsarbejdet afvikles i etaper samtidig med, at andre områder stadig undersøges af arkæologerne. Jo tidligere i planlægningen ARKVEST er indblandet jo større er chancen for, at vi ikke forsinket dit arbejde.

NOGLE GANGE SKAL DU IKKE BETALE

Ifølge Museumsloven skal du betale for de arkæologiske undersøgelser, herunder forundersøgelser. Det gælder dog ikke for forundersøgelser af arealer mindre end 5.000 m². Heller ikke hvis undersøgelser bliver nødvendige på et areal, som tidligere er frigivet i en udtalelse.

En undtagelse yderligere er fortidsminder, der dukker op ved almindelig landbrugsdrift eller almindelig skovdrift. Hvis det sker, skal du straks anmelde fundet til ARKVEST, som foretager de nødvendige arkæologiske undersøgelser uden udgift for dig.

I de middelalderlige bykerner i Varde og Ringkøbing skal bygherrerne under alle omstændigheder betale for både forundersøgelse og egentlig arkæologisk udgravning.

TILSKUDSMULIGHEDER

Vurderer Kulturstyrelsen, at en arkæologisk undersøgelse vil blive særlig bekostelig i forhold til bygherres øvrige udgifter til det planlagte anlægsarbejde, kan Kulturstyrelsen bevilge et økonomisk tilskud. Det forudsætter dog, at du inden byggestart har anmodet ARKVEST om en udtalelse.

HVAD SKER DER EFTER UDGRAVNINGEN?

Du modtager som bygherre en rapport, der i tekst og billeder fortæller dig om undersøgelsen af de fortidsminder, der var skjult på din jord. En mere fyldig udgave af rapporten fremsendes til Kulturstyrelsen. Udgravningens resultater og genstande indgår i forskningen, formidlingen og levendegørelsen af vor fælles fortid.



LINKS

Søg i Google på:

- "Museumsloven"
- "Kulturstyrelsen" og "Vejledning"
- "Fund og Fortidsminder" og "Søg på kort"
- "etbibfracfortiden"
- "Arkvest.dk" her finder du et link til arkæologernes beretninger

EKSEMPLER PÅ ARKÆOLOGISKE FUND

HULBÆLTER – 2.500 ÅR GAMLE SPÆRRINGER GEN- NEM LANDSKABET

Arkæologerne har i de senere år fundet mere end 10 såkaldte hulbælter i det vestjyske landskab. På nationalt plan er det overraskende ny viden. De mange hulbælter, bestående af åbentstående rækker af huller, har fungeret som grænser og forsvarsværker. Der var krig og konflikt i jernalderen. Landskabet blev opdelt i vores og deres. Her ved Brændgårds Hede havde man omgivet sin landsby med et hulbælte.



NY TEKNOLOGI AFSLØRER JERNALDERMARKER, HVOR DER ER SKOV I DAG

Øster Lem Hede har længe været kendt som et af Danmarks 100 mest unikke fortidsminder. Et net af diger omkring 2.500 år gamle marker ses tydeligt fra luften og ikke mindst på den såkaldte højdemodel, en computermodel af Danmarks overflade, lavet med laserscanning fra fly. Her ses det tydeligt, at markskellene fortsætter ind i Løvstrup Plantage, der grænser op til heden. Vi kan derfor vise en omtrent komplet plan af det 3 km² store markssystem, der også rummer en jernaldervej. Omkring markerne har arkæologerne også fundet deres bosteder, begravelser samt to af de såkaldte hulbælter.

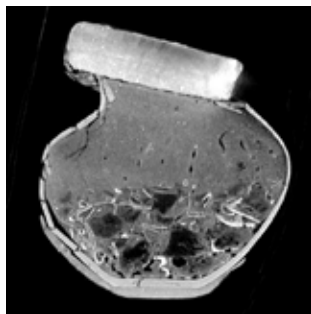

HUNDREDDVIS AF SMÅ GRAVHØJE I ÅRRE

Siden 1890'erne har arkæologerne vidst, at der gemte sig en jernaldergravplads ved Årre. Gravene består af 2.500 år gamle urner med brændte rester af de døde og deres ejendele. Lave gravhøje med omgivende grøfter har oprindeligt markeret gravene.

Ved de seneste undersøgelser er den store gravplads blevet afgrænset. De udgravede urner er taget med til CT-scanning, hvor indholdet af brændte knogler og gravgods kan ses, som det blev anbragt af de efterladte.



SAMLINGSPLADS FRA BONDESTENALDEREN VED FILSØ

På Gammeltoft Odde i den nordlige randzone af den nye Filsø ligger et usædvanligt anlæg, mere end 5.000 år gammelt. Det blev opdaget som spor i kornmarken i 2011. Anlægget består af to forløb af grøfter, der har indrammet et 350 x 250 m stort område. Stenalderbefolkningen har kun opholdt sig her i kortere perioder, hvor de har gravet lange grøfter, dækket dem til og gravet dem op igen og igen.

I grøfterne findes sommetider spor af bål, menneskeknogler og ituslåede lerkar. Bopladserne og dysserne lå længere væk i landskabet omkring Filsø.

DET SIGER BYGHERRERNE...

ARKVEST udfører omkring 40-50 større og mindre arkæologiske udgravninger årligt. Her er et udpluk af, hvordan bygherrerne oplever samarbejdet.



”Jeg har megen ros til overs for arkæologernes udgravninger. De gør det godt. Jeg har også ros til Kulturstyrelsen for deres engagement.”

RÅSTOFINDVINDER OG LANDMAND JOHANNES NIELSEN (BILLEDET)



”Det er en positiv oplevelse at arbejde sammen med ARKVEST. Vi har altid haft en god dialog og har kunnet lave tilfredsstillende aftaler, der er blevet overholdt.”

PROJEKTLEDER ERIK KJÆRGAARD, RINGKØBING-SKJERN FORSYNING



”Arkæologerne er altid med på at løse de problemer, der måtte opstå. Derfor er vi glade for samarbejdet.”

LINJEASSISTENT HANS PEDERSEN, VESTJYSKE NET SERVICE A/S



”I sager omkring fjernelse af beskyttede diger og ansøgninger om projekter inden for fortidsmindebeskyttelseslinjen har Varde Kommune et tæt og godt samarbejde med Arkæologi Vestjylland. Kommunen oplever, at samarbejdet med Arkæologi Vestjylland fungerer hurtigt og smidigt.”

SAGSBEHANDLER KIRSTEN FORST HANSEN, VARDE KOMMUNE